Produção de Vinhos

Para realizar a produção dos vinhos que são comumente degustados nas residências e restaurantes, possui procedimentos estruturados e bem definidos para oferecer aos seus consumidores finais. A seguir, abordamos as etapas e esclarecer o modo de preparo destes produtos informados pelo Embrapa.

1- Colheita: O início para fabricação de vinhos inicia-se da sua matéria prima, sendo assim, a condição e qualidade das safras impactam diretamente o produto. Com isso, aspectos como a climatização, modo de cuidado e fertilizantes são essenciais. E para conferir a sua maturidade, são utilizados o refratômetro que são os aparelhos que possibilita a medição de acidez e a quantidade de carboidratos (frutose) existentes nas frutas.
2- Desengace e Sulfitagem: O desengace é realizado por esmagadoras, pressionam as uvas sem triturar as cascas e separa as sementes. Possui como finalidade a liberação de suco contido na polpa e facilitar a dissolução da matéria corante. Enquanto a sulfitagem do mosto utiliza o dióxido de enxofre (SO_2) para promover ações seletivas sobre as leveduras, ações antioxidantes e conservantes.
   Durante o processo de preparo antes da fermentação, ocorre a correção de açúcar conhecido como chaptalização que para a obtenção de cada 1ºGL de álcool, são necessários 17g/L de açúcar na uva. O ideal para a conservação e qualidade do vinho é que o mesmo contenha cerca de 12ºGL. Para tanto, a uva madura deveria conter mais de 200g/L de açúcar, ou cerca de 22°Brix. Se a uva não contiver o teor necessário de açúcar, deve-se adicionar açúcar.
3- Fermentação: Pode ser dividida em duas fases, sendo tumultuosa e lenta. A sua diferença é que na fermentação tumultuosa possui grande atividade das leveduras que gera elevação de temperatura, liberando consequentemente maior índice de gás carbônico. Enquanto no processo lento, a fermentação ocorre sem a intervenção de produtos adicionados que aceleram o seu processo.
   Os fatores incomuns que ambos os processos possuem para produzir vinhos de

qualidade são os teores de açúcar, teor alcoólico, compostos nitrogenados, dióxido de carbono e a temperatura de conservação.

4- Pressão: A prensagem ocorre para extrair o suco para levar as etapas de filtragem. Sendo assim, remove os bagaços e cascas para facilitar nos processos de refino.
5- Filtração: É a prática mais empregadas em enologia para retirada de micropartículas e para a estabilização microbiológica do vinho e possuem três principais tipos. São eles a terra (a vácuo), placas, lenticulares.
6- Amadurecimentos: São as estabilizações em barricas de madeira, comumente realizados por vinhos tintos e brancos, cuja estrutura química seja suficientemente complexa de modo a beneficiar da oxidação controlada que ocorre em contato com a madeira. Para este processo, os vinhos devem apresentar adequado teor alcoólico (entre 12°GL e 13°GL), baixa acidez volátil, alto extrato seco e ausência de qualquer defeito ou alteração que possam ser salientados no processo. A madeira permite a penetração lenta e contínua do oxigênio.
7- Engarrafamento: São utilizadas máquinas engarrafadoras que permite o preenchimento nas garrafas e fechamento adequado com rolhas ou tampas.

Desse modo, o processo de fabricação dos vinhos é necessário possuir controle de garantias desde a extração da matéria prima, até no engarrafamento. Para realizar estas atividades, são necessários conhecimentos técnicos não somente de produção, mas também no manuseio de maquinários para manter a constância em produtos conforme certificações necessárias para comercialização como Demeter.

O Mercado Global de Vinho

Em 2023, a superfície mundial de vinhedos totalizou cerca de 7,2 milhões de hectares, representando uma redução de 0,5% em relação ao ano anterior de acordo com o panorama mundial de vinho publicada pela Embrapa. Tal variação configura o terceiro ano consecutivo de retração da área vitícola global, observada tanto nos hemisférios Norte quanto Sul, envolvendo uvas destinadas à produção de vinho, mesa e passa. No mesmo período, a produção mundial de vinho na qual exclui sucos e mostos, foi estimada em 23,7 bilhões de litros, o que corresponde a uma queda de aproximadamente 9,6% em comparação a 2022. Essa redução representa um dos volumes mais baixos registrados desde 1961, sendo associada a condições climáticas adversas, tais como geadas precoces, chuvas intensas, secas prolongadas e maior incidência de doenças fúngicas, fatores que comprometeram o rendimento nas principais regiões produtoras.

Tabela — Área de vinhedos dos principais países produtores em 2023 (em milhares de hectares)

País	2018	2019	2020	2021	2022	2023	2023/2022 (% variação)	Participação mundial 2023 (%)
Espanha	972	966	961	963	955	945	-1,0	13,1
França	792	794	799	795	795	792	-0,4	11,0
China	779	781	766	754	758	756	-0,3	10,5
Itália	705	714	719	722	718	720	0,2	10,0

Fonte: International Organization of Vine and Wine — OIV, 2024; traduzido por Embrapa, 2025

No contexto brasileiro, o volume de produção de vinhos atingiu 360 milhões de litros em 2023, representando um aumento de 12,1% em relação ao ano anterior e 31,4% acima da média observada nos últimos cinco anos. Ademais, a área de vinhedos no país como uma forma de acompanhar as demandas do consumo de vinhos, expandiu-se pelo terceiro ano consecutivo, alcançando 83 mil hectares, o que representa um crescimento de 1,5% em relação a 2022. Esses dados demonstram um cenário de forte expansão da viticultura nacional no período analisado.

No âmbito do consumo interno de vinho na América do Sul, o Brasil se posiciona como o segundo maior mercado da região e registrou um incremento de 11,6% no consumo, retornando aos patamares observados nos anos de 2020–2021, com uma estimativa de consumo de cerca de 400 milhões de litros.

Entretanto, ao observar o desempenho do comércio internacional, evidencia-se que as exportações brasileiras de vinho permanecem relativamente baixas, sugerindo que o setor ainda está fortemente orientado para o mercado interno, com possibilidade em buscar a sua exploração de atividades em expansão no mercado internacional. Nesse contexto, a balança comercial do vinho no Brasil apresenta um déficit crônico, caracterizado pela predominância das importações sobre as exportações do produto.

Análise Regional no Território Nacional

Considerando a produção as safras, o local de produção interferem diretamente na produção do produto, sendo assim, a regionalidade que as vinícolas e os principais países nas atividades de mercado possuem fatores incomuns, que são as condições climáticas e o solo.

Assim, ao verificas os principais países que possuem uma atividade maior como Geórgia, Portugal, Chile, Espanha, França e Suíça são locais que sua geografia é localizada entre as latitudes 30 e 50 graus tanto no hemisfério norte como no sul, e que o clima varia de acordo com o tipo de vinho produzido. Enquanto o ideal para os vinhos típicos como vinhos tintos são os mediterrâneos enquanto os climas úmidos e frios são ideais para os vinhos brancos.

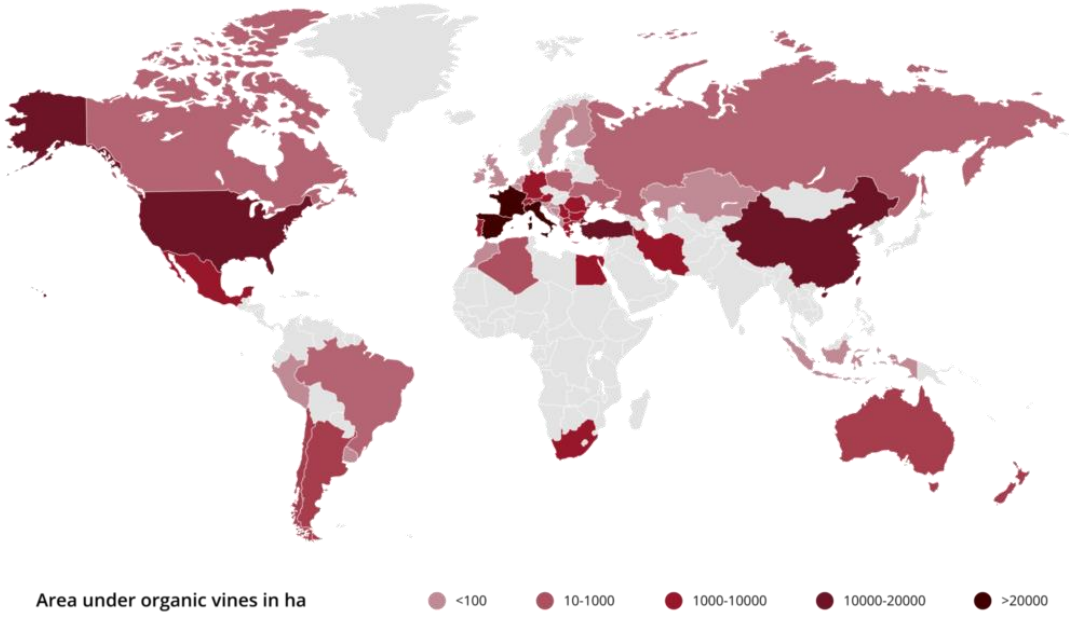

Com isso, ao verificar os países onde se alocam as grandes viniculturas, adequas as características necessárias para o plantio das uvas.

No cenário nacional, as regiões Sel, Sudeste e Nordeste são os maiores ativistas no mercado e com isso, para facilitar na compreensão do cenário de vinícola, a Embrapa uniu em forma de associações as principais vinícolas para fornecer informações do setor informado abaixo.

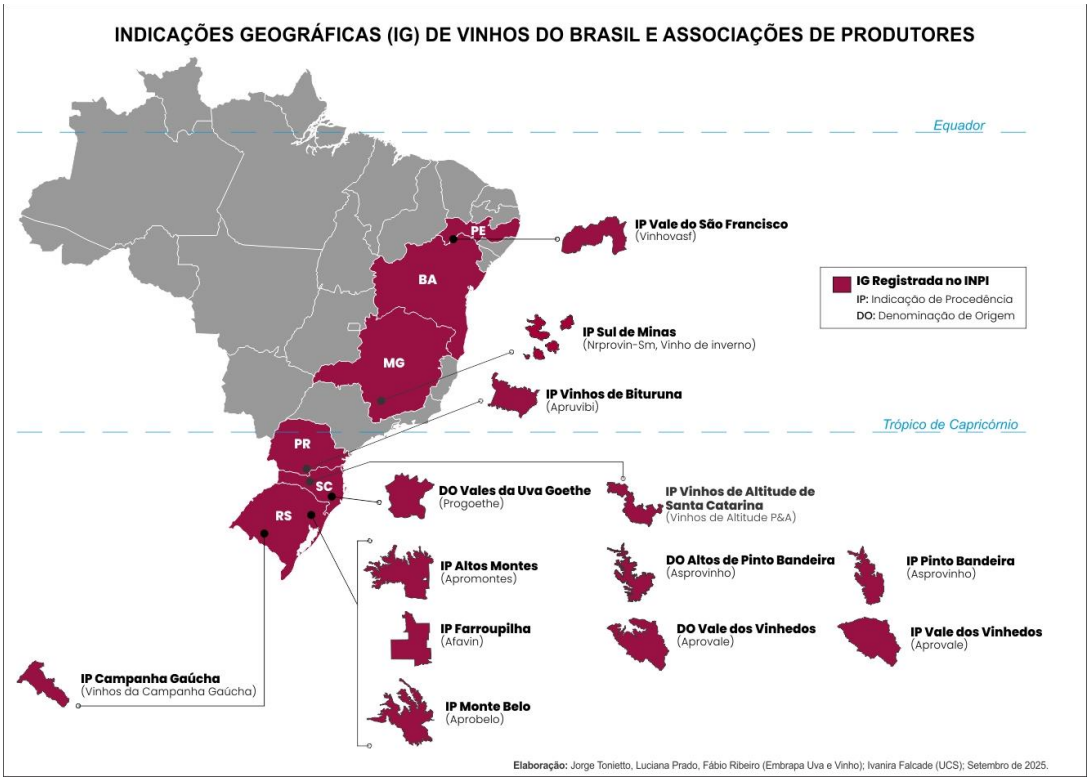

Dentre essas regiões, o Sul e Sudeste destaca em suas produções por considerar as áreas que possuem o “cinturão verde” onde o clima subtropical favorece na produção agrícola com climas quentes e úmidos.

Casos Climáticos na qual Impactam nas Safras

As condições climáticas são peças fundamentas para a safra, pois as variações de suas condições resultam na produção de uvas categorizadas como fora da especificidade, assim impactando no ciclo produtivo dos vinhos.
De acordo com relatório publicado pelo Instituto Nacional de Meteorologia, *Danos sociais e econômicos decorrentes de desastres naturais em consequência de fenômenos meteorológicos no Brasil: 2010 – 2019,* informa que as mudanças climáticas como o aumento de temperatura e a queda de umidade possui impacto significativo na economia.
O registro de danos econômicos no período de 2010 à 2019 devido a
Ondas de calor e baixa umidade registrou 340 bilhões de reais como mostra o seguinte gráfico:
Tabela – Impactos Econômicos por Ondas de Calor e Baixa Umidade e Ondas de Frio (2010 – 2019)

Fenômenos	Danos materiais totais	Prejuízos Privados	Prejuízos Públicos	Prejuízos totais
Ondas de calor e baixa umidade	-	R$ 118.055.928,49	R$ 114.143,91	R$ 18.170.072,40
Ondas de frio	R$ 30.034.903,86	R$ 203.583.355,37	R$ 18.374.837,36	R$ 221.958.192,73
Total	**R$ 30.034.903,86**	**R$ 321.639.283,86**	**R$ 18.488.981,27**	**R$ 340.128.265,13**

Com isso, compreende-se que os climas são determinantes na saúde do mercado de vinícolas e os cenários futuros podem alertar o seguinte cenário.

De acordo com o (INMET 2024) e (INMET 2025) o Brasil passará a enfrentar a o El niño em 2024 e a La ninã em 2025 o que acarretará uma diminuição no cultivo de uvas como já teve em anos anteriores, sendo assim o gráfico com a projeção para os próximos anos ficará da seguinte forma:

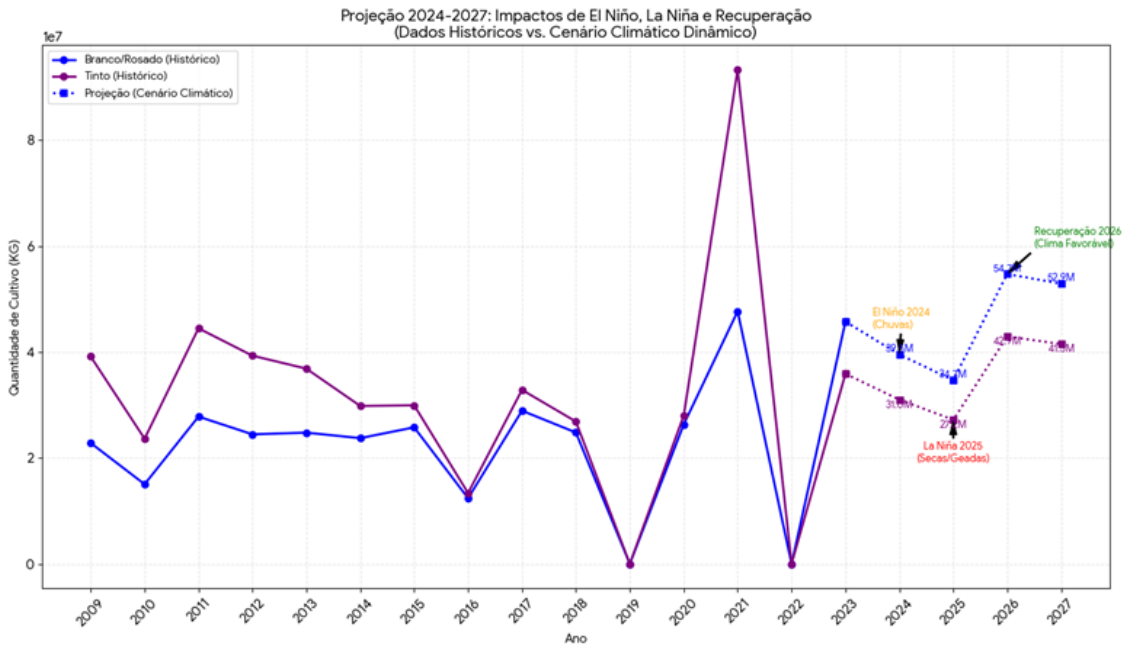

podemos ver quedas bruscas devidos a esses fenômenos que afetam muito o cultivo de uvas, o EL niño devido as chuvas intensas e gradativas o que acaba proliferando fungos e doenças nas uvas, e a La niña devido às secas e geadas que interferem bruscamente no cultivo delas, mas logo após esse período pode ser observado uma recuperação no cultivo e uma estabilização nos anos seguintes.

Case Vinícola Vitivinicultura

Considerando a visão apresentada anteriormente sobre o panorama geral de vinicultura, apresentaremos um estudo de caso da vinícola Vitivinicultura no período de 2008-2023 (histórico de 15 anos). Com isso, traremos os resultados de produção, colheita de safra, comercialização, e importação e exportação da empresa analisada.

Gráfico - Análise de Tendências de Produção em Milhões de Litros (2009-2023)

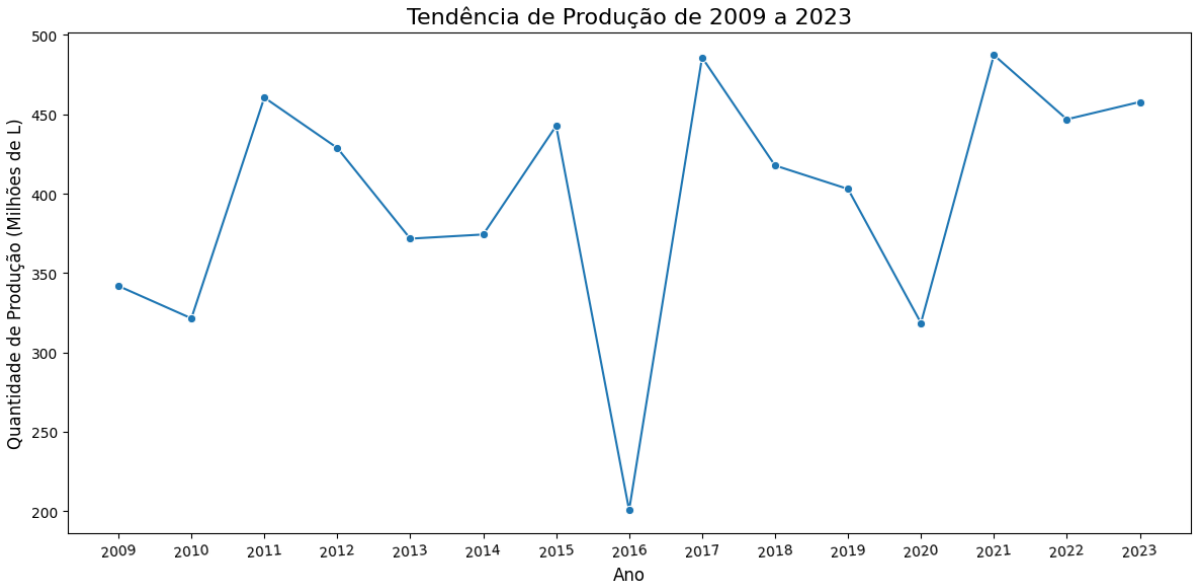

Fonte: Vitivini Brasil — Embrapa, 2024

Analisando o histórico de produções totais realizadas pela vinícola, conseguimos perceber que há uma variação nas produções dentre o período apresentado, contudo há um comportamento semelhante nos anos que enfrentam a queda de suas produções. No ano de 2016, os valores totais registraram a menor quantidade de produções com aproximadamente 200,5 milhões de litros enquanto no ano seguinte (2017) houve uma superação das produções possuindo um crescimento de ~160%. Este fator, de acordo com o relatório publicado *Vitivinicultura Brasileira: Panorama de 2017* pela Embrapa houve uma quebra de safra no ano de 2016 impulsionado pela mudança climática que comprometeu diretamente na safra, e pela mesma razão houve um crescimento no ano seguinte. Dessa forma, medidas de cultivos necessitaram adequar as condições instáveis para não refletir em suas produções e fortificando as tecnologias aplicadas.
Outro ano que retém a atenção é o ano de 2020 que foi marcado pela pandemia de COVID-19. Este ano mencionado tornou à tona a importância da cadeia de produção e suprimento para disponibilização dos produtos para consumo. Dito isto, o mercado também alterou o seu volume de produções devido aos seguintes fatores enlaçados:

Lock Down: Com impossibilidade de expor os trabalhadores em situações de risco por contaminação, a mão de obra para atender as demandas do setor foram paralisadas e com isso, colaborou pela sua queda;

Relação Produtor e Fabricante: Devido as paradas, a mobilidade do ciclo na produção do vinho informado anteriormente é dificultada tanto pela inspeção de contaminação, quanto no manuseio meticuloso dos materiais. Dessa forma, havia necessidade de buscar meios de implementação da segurança.

Mercado: Por bloqueio de fronteiras temporárias tanto para importação, quanto para exportação, a quantidade de demanda decaiu. Este fator deve ser considerado devido que o Brasil é um dos principais países que são ativos no mercado.

Em 2023, o volume registrado foi de ~458 milhões de litros recuperando a estabilidade de suas produções.

Dentre as quantidades totais mencionadas (2023) expressamos em gráfico seguinte quais são as categorias que possuem maior participação em share.

Gráfico - Produções por Tipo em 2023 (Milhões de Litros)

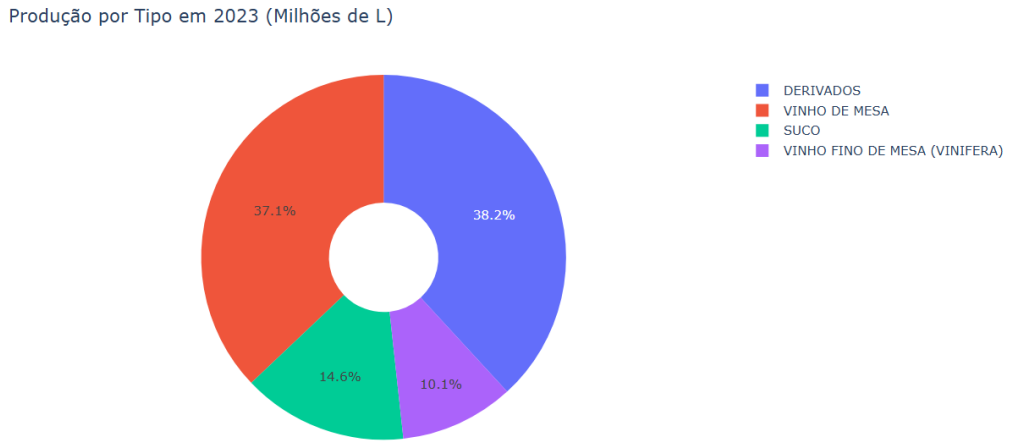

Em primeiro lugar com 38% das produções, estão posicionados os derivados que neles incluem espumantes, mostos, frisantes e entre outros derivados que provém dos processos produtivos de vinhos;
Em segundo, os vinhos de mesa que representam 37%, categorizados pelos vinhos brancos, tinto e rosados que são aqueles com maior procura comercial;
Em seguida, os sucos provenientes das uvas com 15% e por fim, os vinhos finos de mesa com 10%.

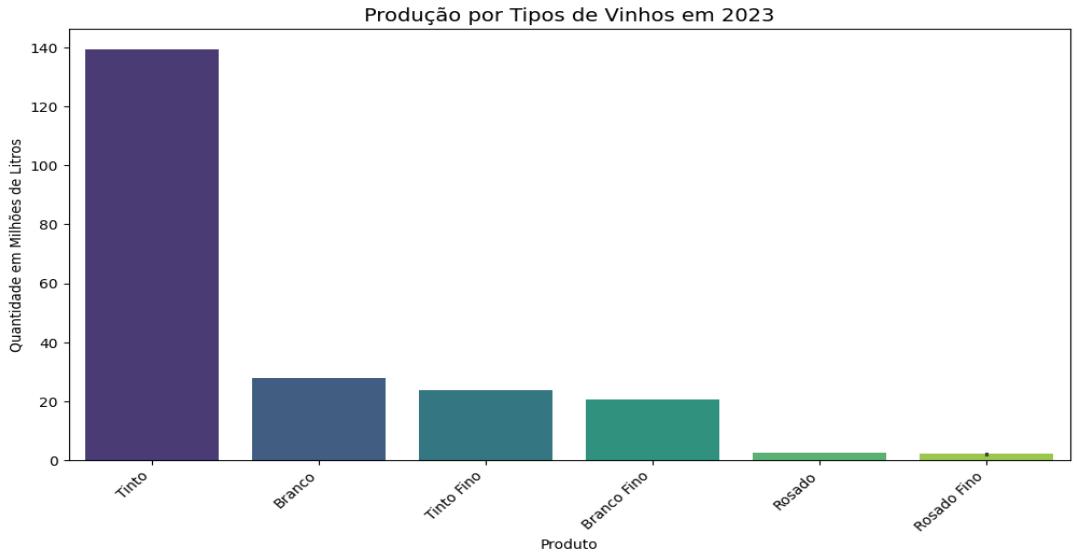

Iluminando principalmente nas categorias de vinhos, o vinho tinto de mesa possui maior procura em seu consumo no ano de 2023 chegando na marca de ~139 milhões de litros com 30% de ocupação das produções totais realizadas no mesmo período, compreendendo o produto como “carro chefe”.

Processamento

O trabalho de processamento das uvas está diretamente relacionado ao seu cultivo. O volume cultivado ao longo dos anos permite a visualização de dados de 105 uvas diferentes, classificadas em tintas e brancas/rosadas.

Os dados abrangem a quantidade cultivada de cada uva entre os anos de 2009 e 2023. Ao tratar esses dados, foi possível verificar o seguinte:

> Das 105 uvas listadas, 23 não possuem nenhuma safra nos últimos 15 anos;
>
> As 82 uvas restantes apresentam safras, mas não necessariamente todos os anos, indicando uma produção periódica.

As Não Conformidades Encontradas nas Safras

Isso pode ocorrer por diversos fatores como:

> **Suscetibilidade a Pragas:** Algumas variedades de uvas são mais suscetíveis a insetos e pragas, dificultando seu cultivo;
>
> **Impacto Climático:** As uvas dependem muito do clima. A mudança climática exigiu uma adaptação, forçando a substituição de variedades cultivadas antigamente por outras mais adequadas às condições atuais;
>
> **Rendimento:** Algumas uvas têm baixo rendimento de cultivo, o que levou à sua troca por variedades que produzem mais.

Prioridades nas Produções de Uvas Tintas é Maior que a de Brancas/Rosadas

Historicamente, a maior produção de uvas tintas se deve a:

> **Maior Variedade e Consumo:** Há uma maior variedade de uvas tintas cultivadas do que brancas e rosadas, muito devido ao seu maior consumo em décadas anteriores (tendência que vem mudando atualmente);
>
> **Demanda Ampliada:** As uvas tintas são usadas não apenas para vinho, mas também para a produção de suco, o que aumenta consideravelmente sua demanda;

Versatilidade na Produção: É possível extrair vinho branco e rosé a partir de uvas tintas.

Produções de Vinho Branco e Rosé por Uvas Tintas

A cor do vinho vem da casca da uva, e não da polpa.

Vinho Branco: O vinho branco pode ser produzido a partir de uvas tintas ao se extrair o suco da polpa e separá-lo da casca imediatamente;

Vinho Rosé: A produção do rosé é possível ao deixar a casca em contato com o suco por um período curto.

As uvas brancas e rosadas são essenciais porque:

Características Únicas: Elas conferem características finais distintas ao vinho, especialmente em termos de aroma e sabor;

Diversidade de Vinhos: A grande variedade de uvas brancas e rosadas proporciona uma diversidade de vinhos que não seria alcançada usando apenas a polpa descolorida de uma uva tinta.

Por que a Uva Mais Produzida é Branca/Rosada, mesmo com Maior Produção Total de Tintas?

Apesar do volume total de uvas tintas ser maior, a uva individualmente mais produzida é a Moscato (uva branca) devido a:

Adaptação: A Moscato demonstrou ter uma excelente adaptação na Serra Gaúcha;

Espumantes: É a uva principal na produção de espumantes, o que impulsiona sua alta produção.

Gráfico -Análise Comparativa de Cultivos por tipos de Uvas

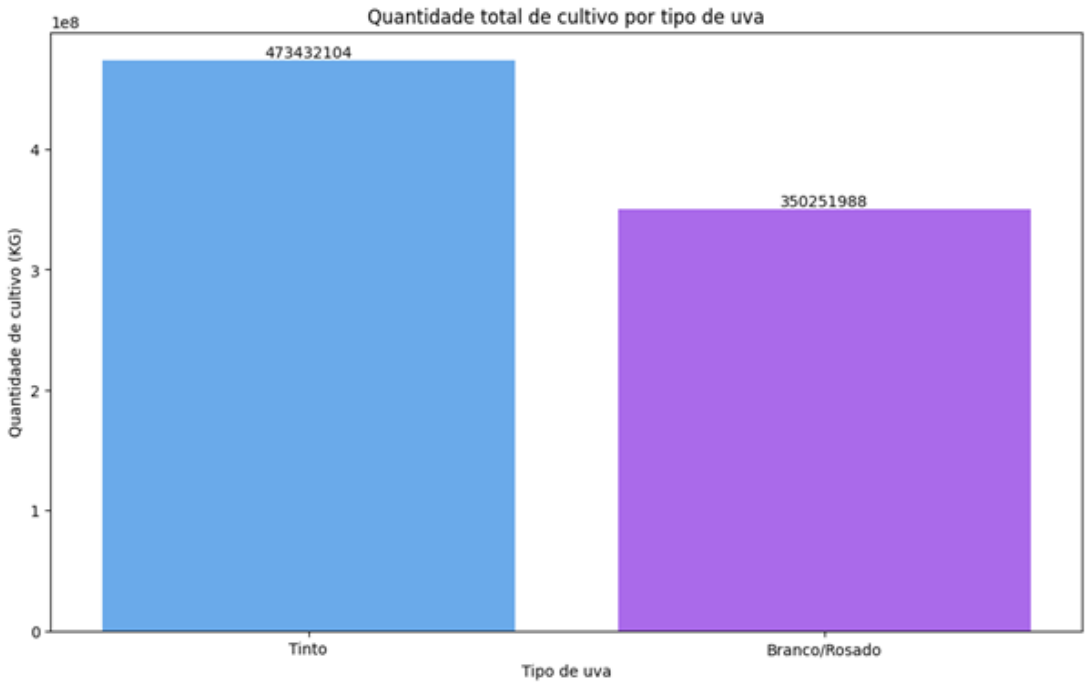

Um gráfico inicial permite visualizar a quantidade total de uvas tintas versus uvas brancas/rosadas produzidas no último período. Essa análise demonstra claramente que o cultivo de uvas tintas é superior ao de uvas brancas/rosadas. Consequentemente, a produção de vinhos, sucos e outros derivados é maior utilizando uvas tintas.

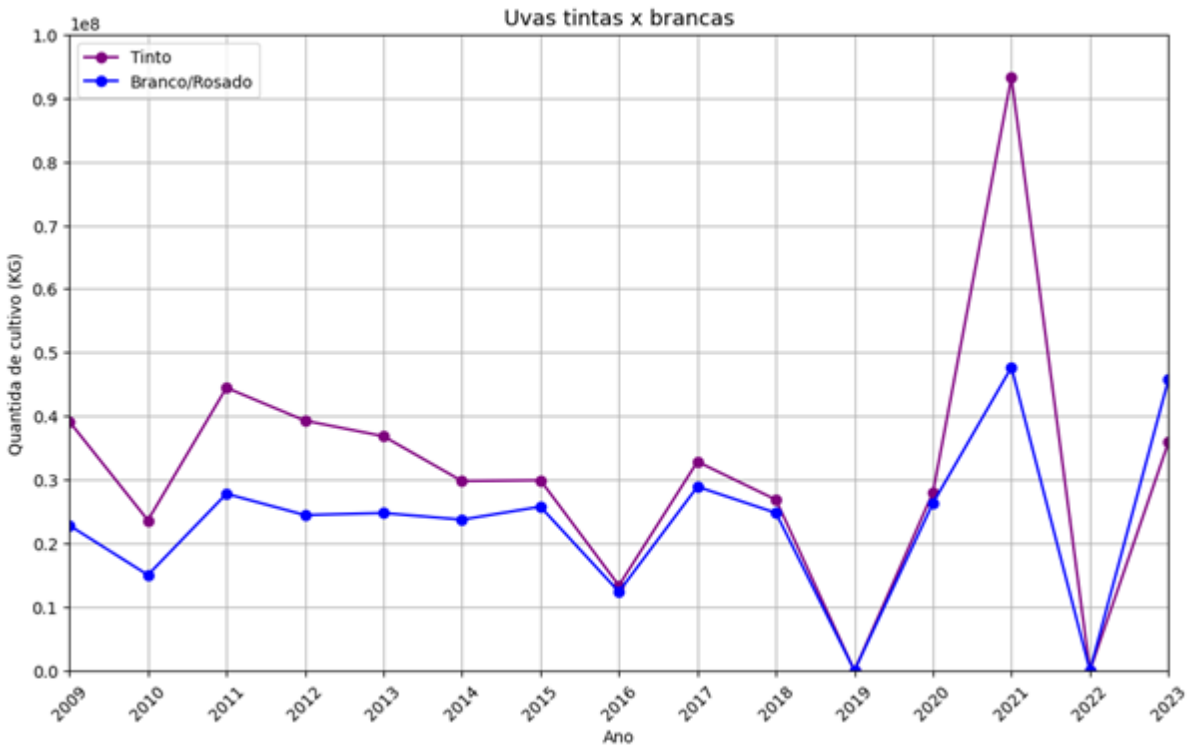

O segundo gráfico permite visualizar a diferença no cultivo de uvas tintas *versus* uvas brancas/rosadas ao longo dos anos. Embora o cultivo de uvas tintas sempre tenha sido superior, os registros feitos no ano de 2023 mostram que as uvas brancas e rosadas ultrapassaram as tintas em volume de cultivo pela primeira vez no período analisado. Esse fato demonstrou uma crescente demanda e busca pelo cultivo de uvas brancas/rosadas, o que pode indicar um consumo maior de vinhos brancos e rosés, além dos espumantes.

No gráfico, é possível identificar um ponto de maior produção no ano de 2021. Este pico histórico de cultivo de uvas no Brasil se deve, em grande parte, às ótimas condições climáticas apresentadas naquele ano, que contou com boas chuvas e baixa incidência de seca, favorecendo a plantação.

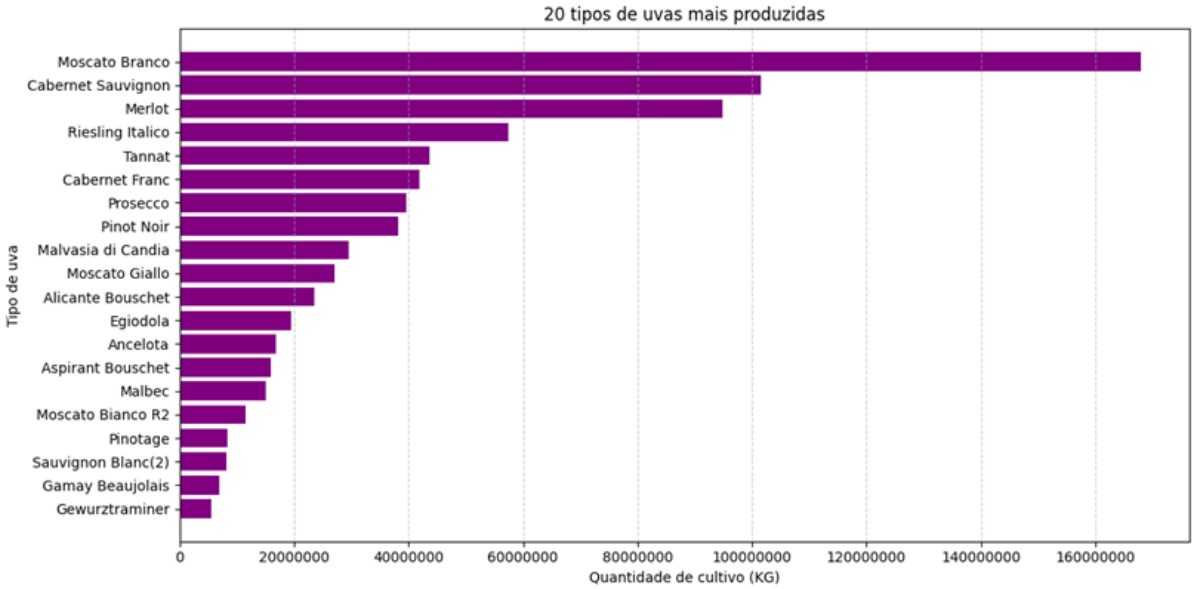

O terceiro gráfico detalha as uvas com as maiores produções nos últimos anos. Nele, a uva Moscato Branco se destaca como a mais cultivada nos últimos 15 anos.

Essa é uma informação relevante, pois demonstra que, apesar de as uvas tintas terem um cultivo geral maior, a variedade individual mais produzida pertence ao tipo branca/rosada. Essa dinâmica é particularmente notável considerando a distribuição total de variedades: 72 das 105 uvas listadas são do tipo tinto, enquanto apenas 23 são do tipo branco/rosado.

Projeções

Ao fazer uma projeção matemática para o cultivo de uvas em relação aos próximos anos, de acordo com os tipos de uvas que mais irão se favorecer, e terem maior cultivo, é possível visualizar o gráfico:

Gráfico - Projeção Histórica Estimada de 2024 à 2027

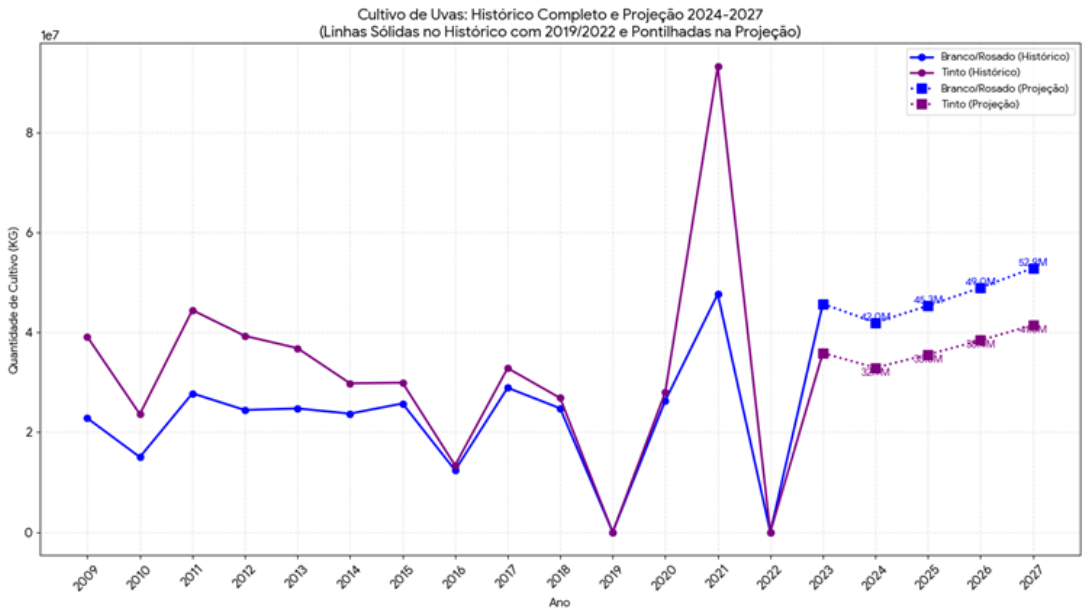

Ao analisar o gráfico é possível analisar uma queda para o próximo ano, seguindo a projeção dos últimos anos, porém logo após podemos ver um crescimento ano após ano, levando em consideração o aumento nos últimos anos, pode se identificar uma tendência cada vez maior no cultivo de uvas para produção de vinhos, espumantes e sucos, levando em consideração boas condições climáticas.

Comercialização de Vinhos no Brasil

A análise da comercialização de vinhos no Brasil revela tendências importantes para compreender o comportamento do mercado nos últimos anos. O setor vitivinícola brasileiro tem evoluído, impulsionado por mudanças no perfil do consumidor e pela valorização de produtos nacionais. Observa-se variação significativa entre categorias, com vinhos de mesa mantendo liderança em volume, enquanto espumantes e vinhos finos ganham espaço estratégico. Além disso, fatores econômicos e sazonais influenciam diretamente as oscilações de consumo. Este estudo busca apresentar dados, insights e projeções que apoiem decisões estratégicas para o segmento.

A análise da quantidade de vinhos comercializados no Brasil entre 2009 e 2023 evidencia dois ciclos distintos. De 2009 a 2015, o mercado manteve volumes elevados, com picos

acima de 505 milhões de unidades em 2011 e 2013. A partir de 2016, houve uma queda significativa, atingindo o menor patamar da série (379 milhões), seguida por uma recuperação gradual até 2019. Em 2020 e 2021, observa-se um salto expressivo, provavelmente impulsionado pela pandemia, com volumes próximos a 485 milhões. Após esse pico, o mercado voltou a se ajustar, encerrando 2023 com cerca de 415 milhões de unidades, acima do fundo histórico, mas abaixo dos máximos anteriores. Esses movimentos indicam um setor sensível a fatores externos e reforçam a necessidade de estratégias que consolidem categorias em crescimento, como espumantes e vinhos finos, para sustentar o desempenho em um cenário de estabilização.

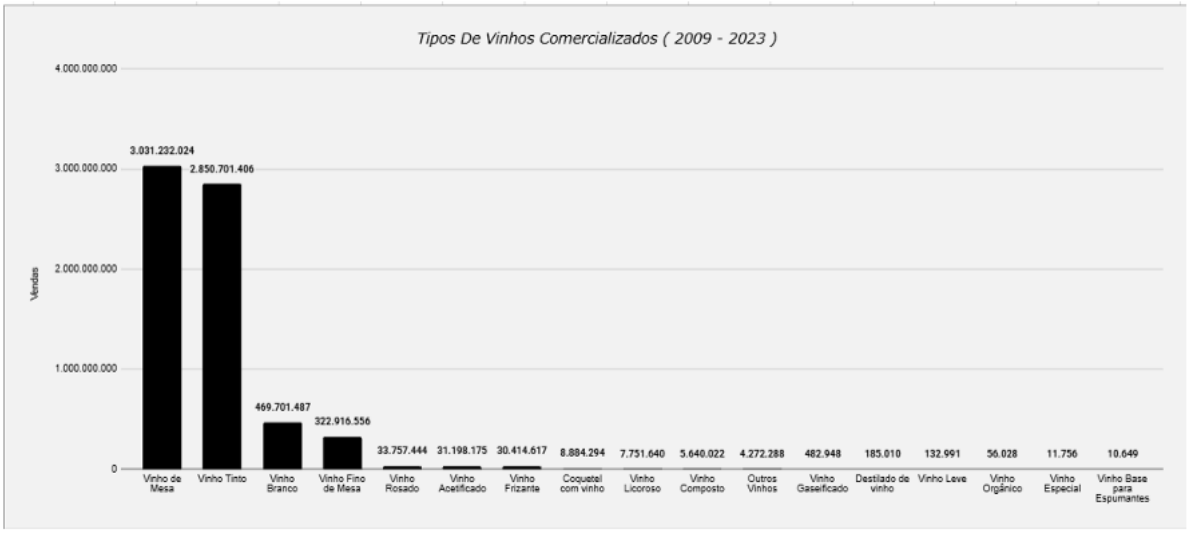

A análise da comercialização por tipo de vinho entre 2009 e 2023 evidência forte concentração em categorias tradicionais. Vinho de Mesa e Vinho Tinto dominam amplamente o mercado, somando mais de 5,8 bilhões de unidades e representando a maior parte do consumo nacional. Em seguida, aparecem Vinho Branco e Vinho Fino de Mesa, que, embora tenham menor participação, são estratégicos para valor agregado e diferenciação. Categorias como espumantes, vinhos rosados e licorosos apresentam volumes reduzidos, mas sinalizam oportunidades para premiumização e expansão em nichos específicos. Produtos orgânicos e especiais ainda têm presença tímida, reforçando espaço para inovação e posicionamento sustentável.

Comercialização de Vinhos por Tipo e Ano (2009–2023)

PRODUTO	2009	2010	2011	2012	2013	2014	2015	2016	2017	2018	2019	2020	2021	2022	2023
Vinho Branco	52.504.357	36.525.902	36.957.853	38.142.789	40.356.583	31.640.326	30.160.495	22.960.608	24.323.681	23.511.026	24.409.198	29.704.740	28.566.000	25.615.247	24.322.682
Coquetel com vinho	1.354.734	977.962	805.235	907.199	806.955	736.496	611.787	506.532	418.433	349.836	269.701	205.664	244.184	292.420	397.156
Vinho Rosado	2.521.415	2.273.730	1.880.307	1.888.940	1.991.917	1.584.074	1.578.187	1.564.293	1.279.506	2.235.374	1.768.959	2.388.149	3.535.143	3.532.119	3.735.331
Vinho Tinto	212.580.590	203.833.765	211.440.317	189.408.031	207.157.501	193.612.241	197.602.010	161.875.210	166.331.126	166.266.016	169.952.920	207.775.876	204.991.540	180.326.118	177.548.145
Vinho Fino de Mesa	33.080.270	21.390.159	19.967.310	22.469.950	27.912.934	20.424.983	20.141.631	19.630.158	15.874.354	14.826.143	15.684.588	24.310.834	27.080.445	21.533.487	18.589.310
Vinho de Mesa	234.525.979	221.242.945	230.310.468	206.969.571	221.590.810	206.404.427	209.198.468	166.769.622	176.059.959	177.186.273	180.446.489	215.557.931	210.012.238	187.939.996	187.016.848
Vinho Frizante	1.003.596	1.851.136	1.706.679	1.605.767	1.764.851	1.893.469	1.836.167	1.727.386	1.586.985	1.638.337	1.826.433	2.557.585	3.696.762	2.875.864	2.843.600
Vinho Acetificado	808.389	1.123.858	983.700	2.110.450	3.154.800	4.465.675	3.359.266	3.097.566	2.769.202	2.158.993	2.592.380	1.879.227	1.448.086	1.052.563	194.020
Vinho Composto	542.123	661.586	662.965	510.914	595.513	450.121	413.735	377.685	485.944	249.165	366.549	63.625	227.116	32.000	981
Vinho Licoroso	591.313	638.487	593.486	645.341	609.153	616.904	510.975	546.189	496.746	491.165	465.964	362.340	376.597	385.006	421.974
Vinho Especial	113	293	699	239	2.257	7.231	593	331	0	0	0	0	0	0	0
Destilado de vinho	100	31.814	90.364	30.000	24.838	150	0	6.700	0	82	309	200	175	33	245
Vinho Base para Espumantes	10.649	0	0	0	0	0	0	0	0	0	0	0	0	0	0
Vinho Orgânico	0	0	0	0	0	0	0	0	0	0	2.554	10.718	18.686	14.947	9.123
Vinho Gaseificado	0	0	0	0	0	0	0	0	0	143	136	4.012	53.495	14.947	410.215
Vinho Leve	0	0	0	0	0	0	0	0	0	198	306	396	0	27	132.064
Outros Vinhos	0	0	0	0	0	0	0	0	0	3.734.763	310.886	192.057	17.618	8.812	8.152
TOTAL (ANO)	539.523.628	490.551.637	505.399.383	464.689.191	505.968.112	461.836.097	465.413.319	379.062.280	389.625.936	392.647.514	398.097.372	485.014.220	480.268.085	423.623.586	415.629.957

A análise da comercialização de vinhos no Brasil entre 2009 e 2023 evidencia um mercado concentrado em categorias tradicionais, como Vinho de Mesa e Vinho Tinto, que representam a maior parte do consumo nacional. Apesar disso, segmentos intermediários, como Vinho Branco e Vinho Fino de Mesa, e nichos como espumantes e vinhos especiais, apontam oportunidades para diversificação e agregação de valor. As oscilações observadas ao longo do período reforçam a influência de fatores externos e mudanças no comportamento do consumidor, indicando a necessidade de estratégias que equilibrem volume e diferenciação para garantir competitividade e crescimento sustentável.

Exportação

Entre **2009 e 2020**, o Brasil **não registrou exportações de vinho** (quantidade e valor zerados). Apenas a partir de **2021** os números começam a aparecer, indicando o **início recente das exportações brasileiras** — ou, pelo menos, da coleta sistemática desses dados.

Ano	Quantidade (Litros)	Valor (US$)
2009–2020	0	0
2021	31	46
2022	2.504	952
2023	0	0

2021: primeiros registros — um envio simbólico de apenas **31 litros**, totalizando **US$ 46;**

2022: salto expressivo — **2.504 litros exportados**, gerando **US$ 952**, ou seja, **aumento de mais de 8.000% em volume;**

2023: novamente sem registros, indicando **interrupção ou oscilação no fluxo de exportação**.

Valor Médio por Litros (2021 – 2022)

Ano	Valor Medio (US$/L)
2021	**1,48**
2022	**0,38**

Em 2021, o valor médio foi de **US$ 1,48/litro**, dentro da faixa de vinhos de entrada;

Em 2022, o preço caiu para **US$ 0,38/litro**, possivelmente devido a **exportações em larga escala com menor valor agregado**, **promoções** ou **ajustes de mercado**.

Principais Destinatários

O **Paraguai** é o **maior destino das exportações**, com mais de **30 milhões de litros** e **US$ 42,8 milhões** movimentados.
Isso representa um **mercado de alto volume e baixo valor agregado**, já que o preço médio por litro é relativamente baixo.

A **Rússia** ocupa o **2º lugar em volume (32,8 milhões de litros)**, mas com **valor inferior ao do Paraguai** (US$ 23,1 milhões), o que indica **exportações de vinhos mais baratos ou de menor qualidade**. Em contrapartida, **Estados Unidos, Reino Unido e Japão** compram **menor volume**, mas **pagam mais por litro**, demonstrando **mercados premium**.

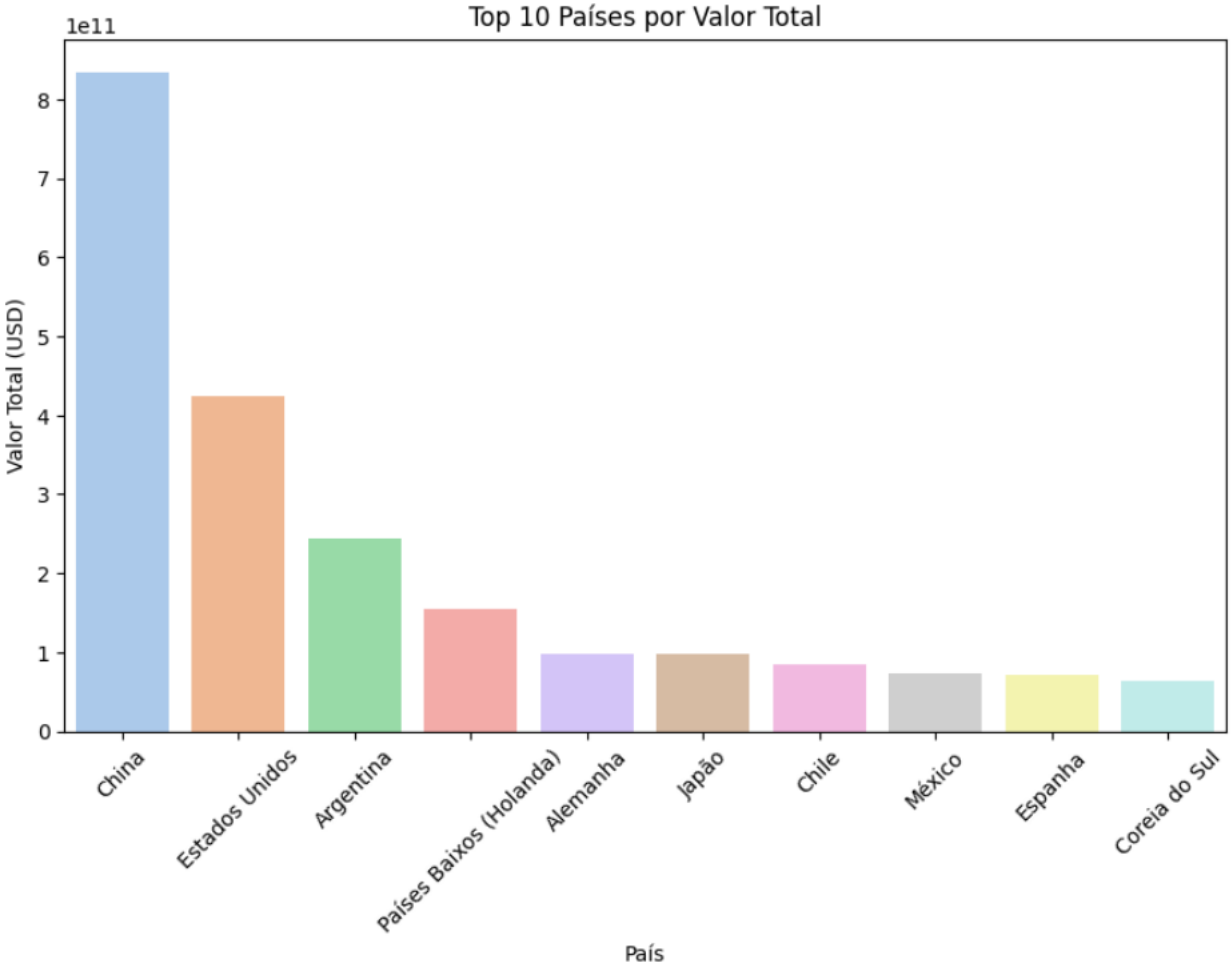

1. China – Liderança em Volume e Valor, mas com Alerta de Preço

A **China** é o maior mercado em ambas as métricas, representando quase o dobro do valor arrecadado pelo segundo colocado (EUA).

Insight: embora lidere, o preço médio é competitivo, indicando foco em **escala e penetração de mercado**.

2. Estados Unidos – O Mercado de "Premiumização"

Os **EUA** ocupam o 2º lugar em valor, com volume próximo ao da China, mas metade do faturamento.
Insight: mix de produtos possivelmente pressionado por preço — foco em vinhos de entrada e intermediários.

3. Países Baixos – O "Fenômeno Holanda"

A **Holanda** aparece em 4º lugar em valor, mas com **baixo volume** e **alto preço médio por litro**.
Insight: exportação de vinhos **premium** ou uso como **hub logístico europeu**.

4. Argentina vs. Chile – Eficiência Regional

O Brasil exporta mais em valor para a **Argentina (3º)** do que para o **Chile (7º)**.
Insight: a Argentina é um **parceiro regional estratégico**, com compras de produtos específicos e rentáveis.

5. México e Espanha – Mercados de Nicho e Potencial

O **México** e a **Espanha** possuem valores semelhantes, mas a Espanha importa **menor volume e maior valor unitário**.
Insight: Espanha = **mercado de nicho premium**; México = **mercado de volume e expansão**.

Valor Médio por Litro (Indicador de Valorização)

País	Quantidade (L)	Valor (US$)	Valor Médio (US$/L)
Paraguai	30.803.247	42.862.206	**1,39**
Rússia	32.822.141	23.151.716	**0,71**
EUA	3.349.299	9.309.051	**2,78**
China	2.574.686	4.903.695	**1,90**
Reino Unido	1.150.780	4.640.935	**4,03**
Espanha	1.990.238	3.805.889	**1,91**
Haiti	2.351.228	3.198.849	**1,36**
Países Baixos	897.986	3.012.934	**3,35**
Japão	972.341	2.257.163	**2,32**
Alemanha	648.115	2.148.277	**3,31**

Mercados de volume: Paraguai e Rússia — vinhos populares e competitivos.

Mercados premium: Reino Unido, Países Baixos, Alemanha e EUA — alto valor por litro.

Mercados intermediários: China e Espanha — equilíbrio entre volume e valor.

Oportunidade no Japão: valor médio de **US$ 2,32/L**, com alto potencial de expansão.

As informações referentes ao Brasil no âmbito de exportação possuíam poucas informações, especialmente sobre os volumes e valores de exportação de vinho nos últimos anos.
Diante dessa limitação, busquei uma fonte externa de dados oficiais no portal Comex Stat – Ministério do Desenvolvimento, Indústria e Comércio Exterior, que apresenta estatísticas completas de comércio exterior.

Com base nessa nova fonte, foi possível compreender que o comportamento do mercado de vinhos no Brasil possui uma tendência de abastecer o consumo nacional, possuindo baixa atividade em exportação desses produtos, que por sua vez, pode ser compreendido como uma oportunidade de atuação e abranger as atividades não somente no território nacional, mas também ocupar mercados externos com maior peso.

Importação

Para iniciarmos a compreensão do cenário, analisamos o comportamento das importações em escala global. O mercado de vinhos é movido por dois eixos: o valor financeiro investido e o volume físico movimentado.

Este gráfico demonstra a relevância financeira das transações. Ele nos ajuda a entender se o mercado está buscando produtos de maior valor agregado (vinhos mais caros).

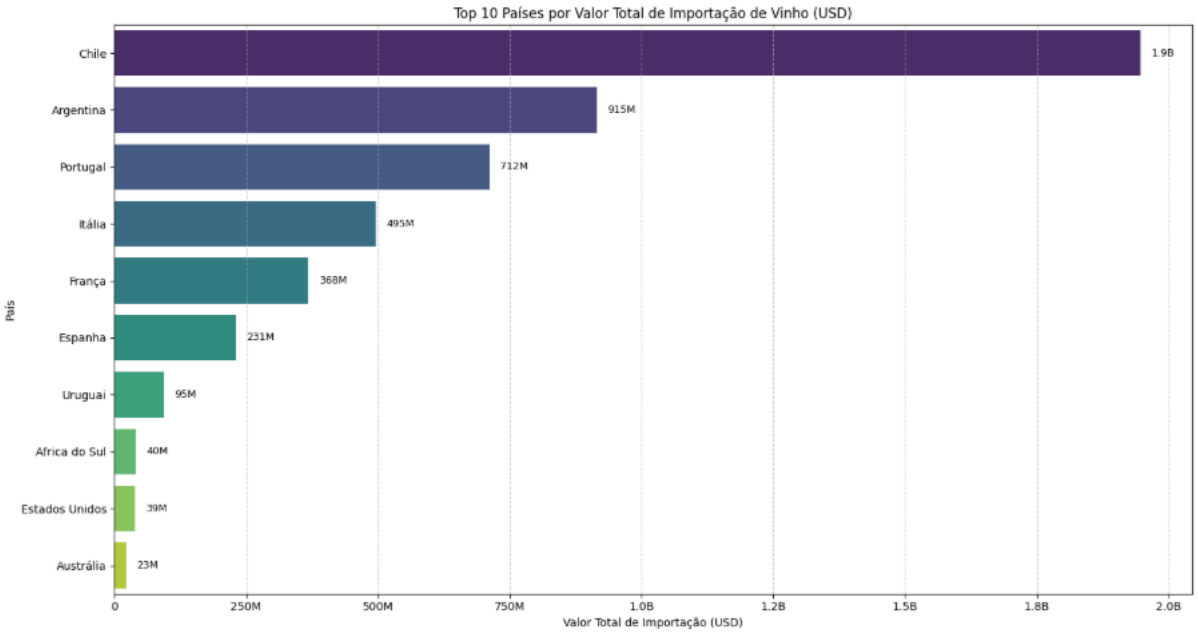

O volume em litros nos dá a real dimensão do consumo físico e da logística necessária para suprir a demanda.

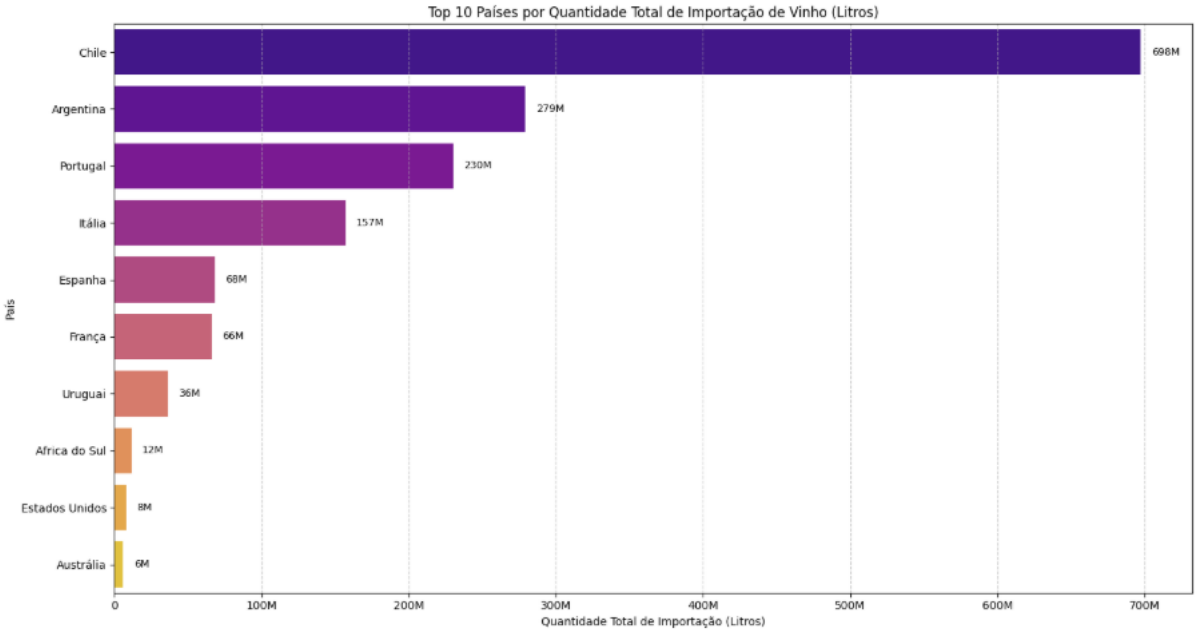

Radiografia da Importação no Brasil (2008–2023)

Focando agora na nossa realidade, o mercado brasileiro apresentou um comportamento resiliente e de crescimento em longo prazo ao longo dos últimos 15 anos.

Os gráficos abaixo detalham como o Brasil se comportou desde 2008. Observamos que, mesmo com variações cambiais, o interesse pelo vinho estrangeiro mantém uma trajetória consistente.

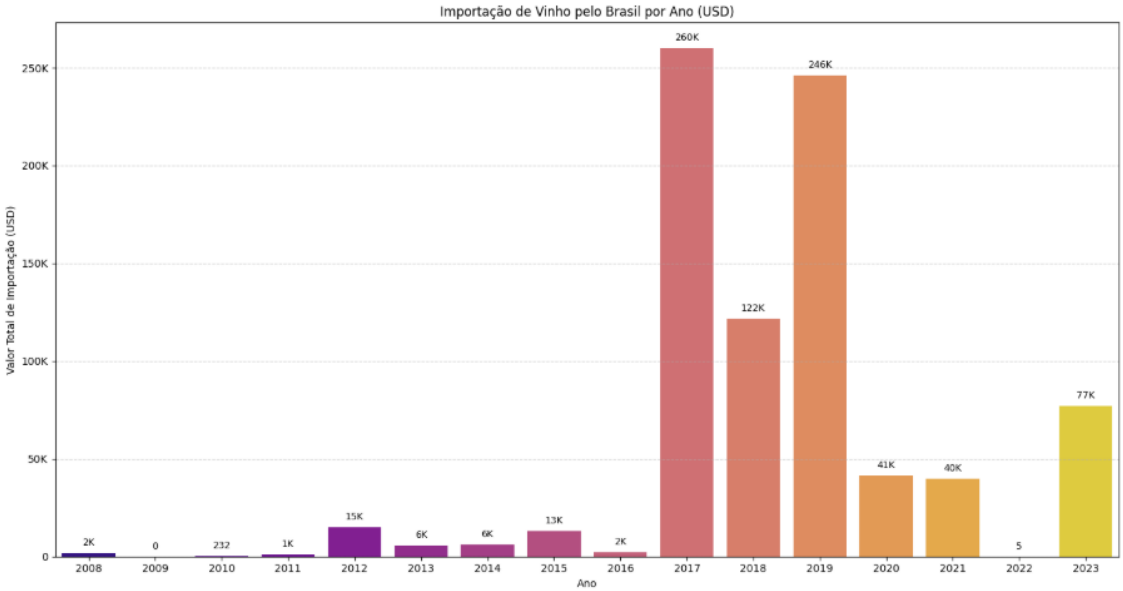

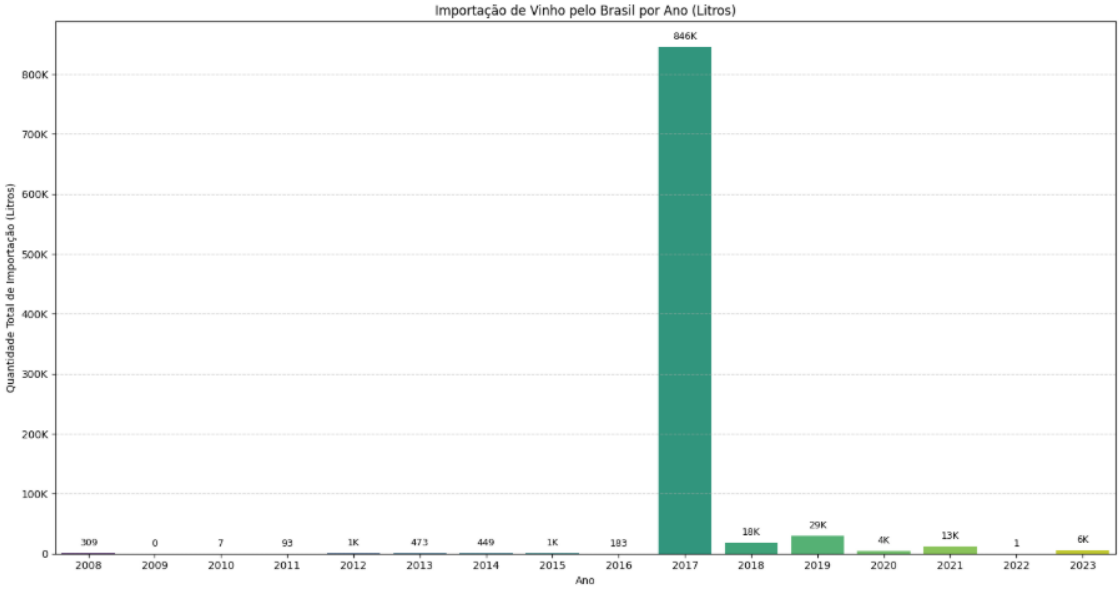

O crescimento sustentado entre 2008 e 2023 reforça a consolidação do hábito de consumo de vinho no país, tornando-o um mercado cada vez mais maduro.

Principais Parceiros Comerciais

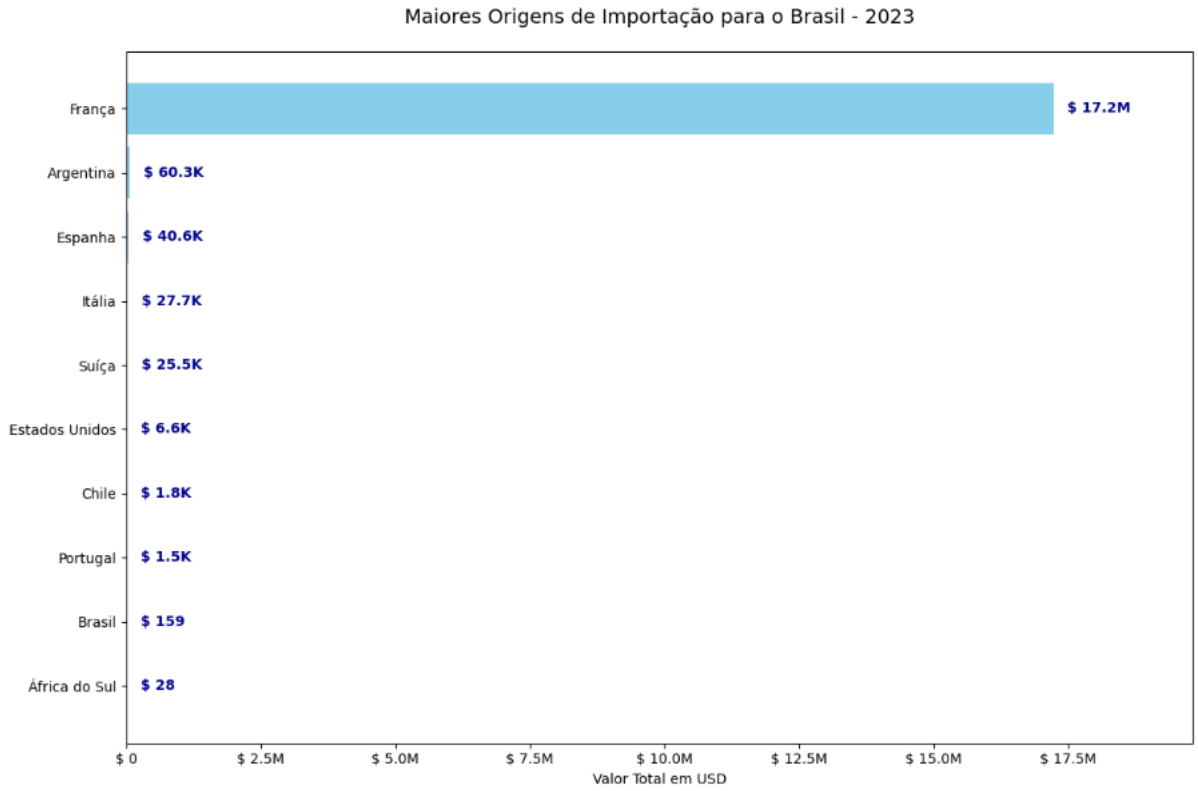

Identificamos aqui os nossos maiores concorrentes e parceiros. Entender essa divisão geográfica permite à vinícola ajustar seu posicionamento de preço e marketing frente aos vinhos importados mais populares.

Evolução Temporal e Tendências

Analisar a evolução ano a ano nos permite identificar sazonalidades e ciclos de mercado. Entre 2008 e 2023, o Brasil passou por diversas fases econômicas, e a curva de importação reflete essa adaptação.

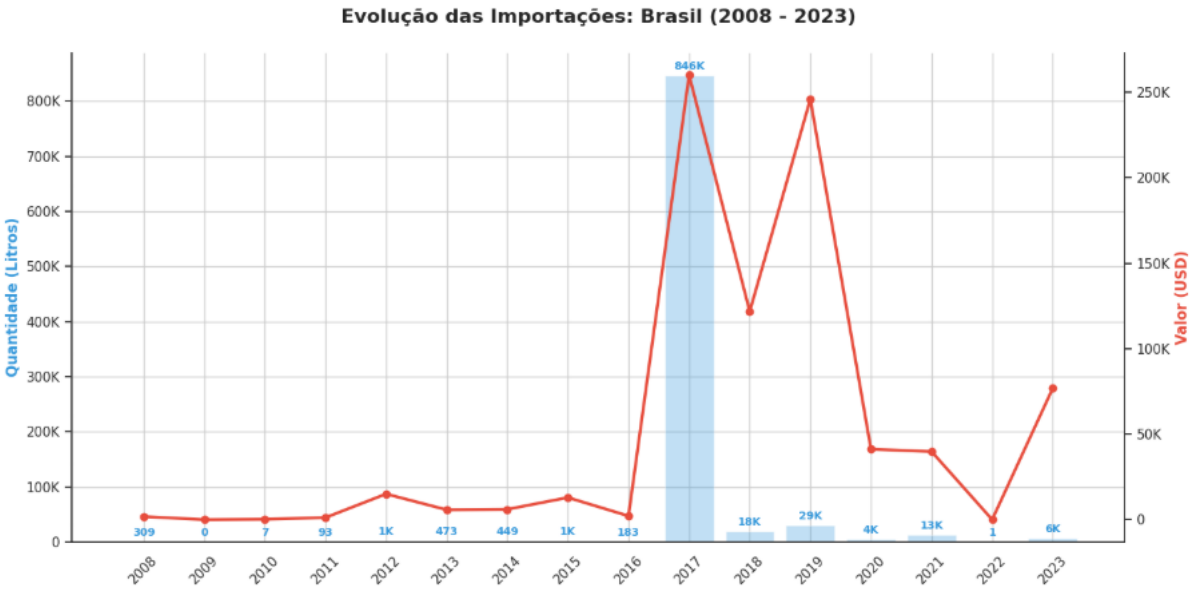

Prospecção para 2024: O Futuro Próximo

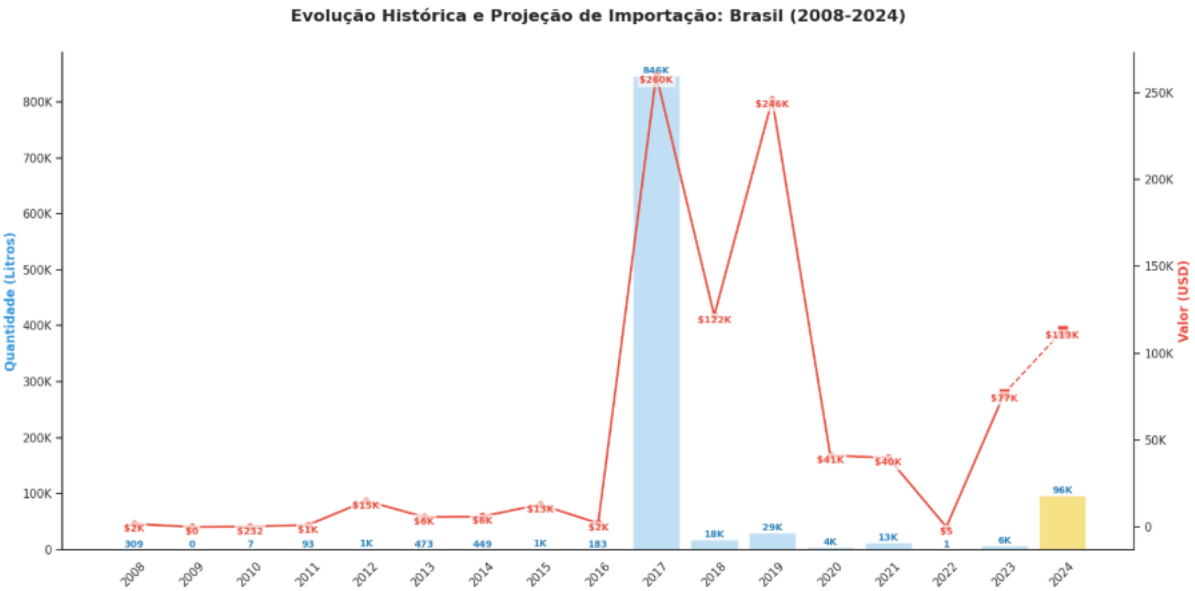

Após analisarmos o histórico de 15 anos, utilizamos modelos matemáticos para prever o comportamento do mercado de importação em 2024. Esta projeção é essencial para o planeamento estratégico e gestão de stocks da vinícola.

***Tendência de Estabilidade com Viés de Alta*:** O modelo indica que o mercado de vinhos importados no Brasil deve manter-se aquecido em 2024, seguindo a recuperação observada nos últimos anos.

Oportunidade Estratégica: A previsão sugere que não haverá uma queda brusca no consumo de vinhos estrangeiros. Para a nossa vinícola, isto significa que o mercado continua receptivo a produtos de qualidade, mas a competição com os rótulos importados continuará acesa.

Recomendação de Gestão: Com a estabilidade prevista, o foco deve ser na **diferenciação**. Como o volume de importação projetado é significativo, a vinícola deve reforçar os seus argumentos de venda para captar o consumidor que já está habituado a consumir vinhos de fora.

Resumindo, o cenário para 2024 é de continuidade. O Brasil consolidou-se como um importador relevante (ultrapassando marcas históricas de volume e valor), o que prova que o "paladar" do brasileiro para o vinho veio para ficar. O desafio e a oportunidade para a nossa vinícola estão em ocupar o espaço de crescimento que o mercado ainda oferece.

Conclusão

A REALIZAR

Fontes:

INSTITUTO NACIONAL DE METEOROLOGIA (INMET).
El Niño 2024: boletim de janeiro. Brasília: INMET, 2024. Disponível em: https://portal.inmet.gov.br/noticias/el-ni%C3%B1o-2024-boletim-de-janeiro.

INSTITUTO NACIONAL DE METEOROLOGIA (INMET).
La Niña oficialmente confirmado. Brasília: INMET, 2025. Disponível em: https://portal.inmet.gov.br/noticias/la-ni%C3%B1a-oficialmente-confirmado.

BANCO CENTRAL DO BRASIL.
Focus – Relatório de Mercado: expectativas de mercado, 28 de novembro de 2025. Brasília: Banco Central do Brasil, 2025. Disponível em: https://www.bcb.gov.br/publicacoes/focus.

MINISTÉRIO DO DESENVOLVIMENTO, INDÚSTRIA, COMÉRCIO E SERVIÇOS (MDIC).
Comex Stat: estatísticas de comércio exterior. Brasília: MDIC. Disponível em: https://comexstat.mdic.gov.br.

FUNDAÇÃO INSTITUTO DE ADMINISTRAÇÃO (FIAP).
Base de dados acadêmica para análise de exportações e importações de vinho. São Paulo: FIAP. Material interno.

PROTAS, José Fernando da Silva; LAZZAROTTO, Joelsio José.
Panorama mundial da vinha e do vinho no ano de 2023. Brasília, DF: Empresa Brasileira de Pesquisa Agropecuária – Embrapa Uva e Vinho; Ministério da Agricultura e Pecuária, 2025. ISBN 978-65-5467-081-4. Disponível em: https://www.infoteca.cnptia.embrapa.br/infoteca/bitstream/doc/1175725/1/Livreto-2025-01.pdf. Infoteca Embrapa

EMBRAPA – EMPRESA BRASILEIRA DE PESQUISA AGROPECUÁRIA.
Vitivinicultura brasileira: panorama 2021. Brasília, DF: Embrapa, [s.d.]. Disponível em: https://www.embrapa.br/busca-de-publicacoes/-/publicacao/1149674/vitivinicultura-brasileira-panorama-2021. Infoteca Embrapa

INTERNATIONAL ORGANISATION OF VINE AND WINE (OIV).
State of the world vine and wine sector in 2024: adaptation and cooperation (press release). [s.l.]: OIV, Apr. 2025. Disponível em: https://www.oiv.int/sites/default/files/2025-04/EN_OIV_Press_release_State_of_the_World_Vine_and_Wine_Sector_in_2024.pdf